

SMLOUVA

o zřízení věcného břemene

uzavřená v souladu s ustanovením § 59 zákona č. 458/2000 Sb., o podmínkách podnikání a o výkonu státní správy v energetických odvětvích a o změně některých zákonů (energetický zákon), ve znění pozdějších předpisů a v souladu s ustanoveními § 1257 - 1266 a 1299 - 1302 zákona č. 89/2012 Sb., občanský zákoník, ve znění pozdějších předpisů

mezi smluvními stranami:

Obec Všehrdy

Sídlo: Všehrdy 29, 43001 Všehrdy
IČO: 00673293
DIČ: CZ00673293
Zastoupena: Ing. Petra Březinová, starostka
Bankovní spojení: Československá obchodní banka a.s.
Číslo účtu: 000000-0337619685/0300
dále jen „**povinný**“

a

GasNet, s.r.o.

Sídlo: Klíšská 940/96, Klíše, 400 01 Ústí nad Labem
Spisová značka: C 23083 vedená u Krajského soudu v Ústí nad Labem
IČO: 27295567
DIČ: CZ27295567

Zastoupena na základě plné moci společností

GasNet Služby, s.r.o.

Sídlo: Plynárenská 499/1, Zábrdovice, 602 00 Brno
Spisová značka: C 57165 vedená u Krajského soudu v Brně
IČO: 27935311
DIČ: CZ27935311
Zastoupena na základě plné moci:
Ing. Petr Vaník, vedoucí připojování a přeložek PZ
Hana Příbylová, technik připojování a přeložek PZ

dále jen „**oprávněný**“

a



dále jen „**investor nebo také „subjekt údajů**“

I.

1. Povinný prohlašuje, že je výlučným vlastníkem pozemku parc. č. **459/2**, zapsaného na LV č. **1**, pro k.ú. Všehrdy, obec Všehrdy, u Katastrálního úřadu pro Ústecký kraj, katastrální pracoviště Chomutov (dále jen „**služební pozemek**“).

Povinný dále prohlašuje, že vlastnictví ke služebnímu pozemku ke dni podpisu této smlouvy nepozbyl.

2. Ve služebním pozemku je uloženo plynárenské zařízení „název stavby: **ROZ, Všehrdy pro čp. 55, STL plynovodní přípojka**, číslo stavby: **9900123444**“ včetně jeho součástí, příslušenství, opěrných a vytyčovacíh bodů, v celkové délce 1,37 m (dále jen „**plynárenské zařízení**“).

II.

1. Povinný zřizuje ke služebnímu pozemku ve prospěch oprávněného věcné břemeno ve smyslu služebnosti spočívající v:
 - a) právu zřídit a provozovat na služebním pozemku plynárenské zařízení,
 - b) právu vstupovat a vjíždět na služební pozemek v souvislosti se zřízením, stavebními úpravami, opravami, provozováním a odstraněním plynárenského zařízení (dále jen „**věcné břemeno**“).
2. Věcné břemeno se zřizuje úplatně na dobu neurčitou.
3. Smluvní strany se dohodly na rozsahu věcného břemene 1 m na obě strany od půdorysu plynárenského zařízení.
4. Rozsah věcného břemene je stanoven a vyznačen v geometrickém plánu č. 310-74/2025 ze dne 26.11.2025, který vyhotovil Jaroslav Pelc GEODÉZIE CHOMUTOV a potvrdil dne 28.11.2025 Katastrální úřad pro Ústecký kraj, katastrální pracoviště Chomutov. Geometrický plán tvoří nedílnou součást této smlouvy.
5. Povinný prohlašuje, že služební pozemek je bez faktických i právních vad a neexistují žádné okolnosti, které by bránily řádnému výkonu práv z věcného břemene. Oprávněný práva z věcného břemene přijímá a povinný se zavazuje jejich výkon trpět.
6. Náklady spojené s běžným udržováním služebního pozemku nese povinný.

III.

1. Smluvní strany se dohodly na jednorázové úplatě za zřízení věcného břemene v celkové výši 2000, - Kč včetně DPH (slovy dvoutisíc korun českých) (dále jen „**úplata**“).
2. Povinný prohlašuje, že celá částka úplaty byla investorem uhrazena před podpisem této smlouvy.

IV.

1. Investor podá návrh na zápis vkladu věcného břemene dle této smlouvy do katastru nemovitostí a ponese náklady s tím spojené.
2. Pro případ zamítnutí zápisu vkladu věcného břemene na základě této smlouvy katastrálním úřadem se smluvní strany zavazují učinit veškeré relevantní kroky k odstranění překážek provedení zápisu vkladu při zachování smyslu a účelu této smlouvy.

V.

K ochraně plynárenského zařízení je zřízeno ochranné pásmo v rozsahu dle příslušného ustanovení energetického zákona. V tomto ochranném pásmu je zakázáno provádět činnosti, které by ve svých důsledcích ohrozily plynárenské zařízení včetně jeho příslušenství, spolehlivost a bezpečnost jeho provozu, zejména stavební činnosti, zemní práce, umístování konstrukcí, zřizování skládek a uskladňování materiálů, není-li oprávněným stanoveno jinak.

VI.

1. Pokud byl povinný nebo uživatel nemovité věci v důsledku výkonu práv oprávněného jako provozovatele distribuční soustavy omezen v souladu s touto smlouvou v obvyklém užívání nemovité věci nebo mu vznikla újma na majetku, má právo na přiměřenou jednorázovou náhradu. Právo

na náhradu lze uplatnit u provozovatele distribuční soustavy do 2 let ode dne, kdy k omezení nebo újmě došlo, jinak právo zaniká.

2. Provozovatel distribuční soustavy je povinen co nejvíce šetřit práv vlastníků dotčených nemovitých věcí a vstup na jejich nemovitou věc jim oznámit. Po skončení prací je povinen uvést nemovitou věc do předchozího stavu, nebo není-li to možné s ohledem na povahu provedených prací, do stavu odpovídajícímu předchozímu účelu či užívání dotčené nemovité věci a oznámit tuto skutečnost vlastníku nemovité věci. Po provedení odstranění nebo okleštění stromů je povinen na svůj náklad provést likvidaci vzniklého klesu a zbytků po těžbě.

VII.

GasNet, s.r.o. je, ve smyslu Nařízení Evropského parlamentu a Rady (EU) 2016/679 ze dne 27. dubna 2016 o ochraně fyzických osob v souvislosti se zpracováním osobních údajů a o volném pohybu těchto údajů a o zrušení směrnice 95/46/ES (obecné nařízení o ochraně osobních údajů), správcem osobních údajů subjektů údajů. Informace o jejich zpracování vyžadované platnými právními předpisy, včetně jejich rozsahu a účelu zpracování, přehledu práv a povinností GasNet, s.r.o. a aktualizovaného seznamu zpracovatelů osobních údajů, jsou zveřejněny na webové stránce GasNet, s.r.o. (www.gasnet.cz/cs/informace-o-zpracovani-osobnich-udaju) a při uzavírání smlouvy nebo kdykoli v průběhu jejího trvání budou subjektu údajů poskytnuty na jeho vyžádání, adresované písemně na adresu sídla GasNet, s.r.o. nebo do jeho datové schránky ID rdxzht.

VIII.

1. Smlouva se vyhotovuje v 4 stejnopisech, z nichž po 1 obdrží každá smluvní strana, 1 stejnopis je určen pro potřeby řízení před katastrálním úřadem.

2. Uzavření této smlouvy bylo schváleno usnesením 162/21 č. / ze dne 23. 2. 2026 ZD WENEDY
V dne 25. 2. 2026 V Ústí nad Labem dne 0. 3. -03- 2026

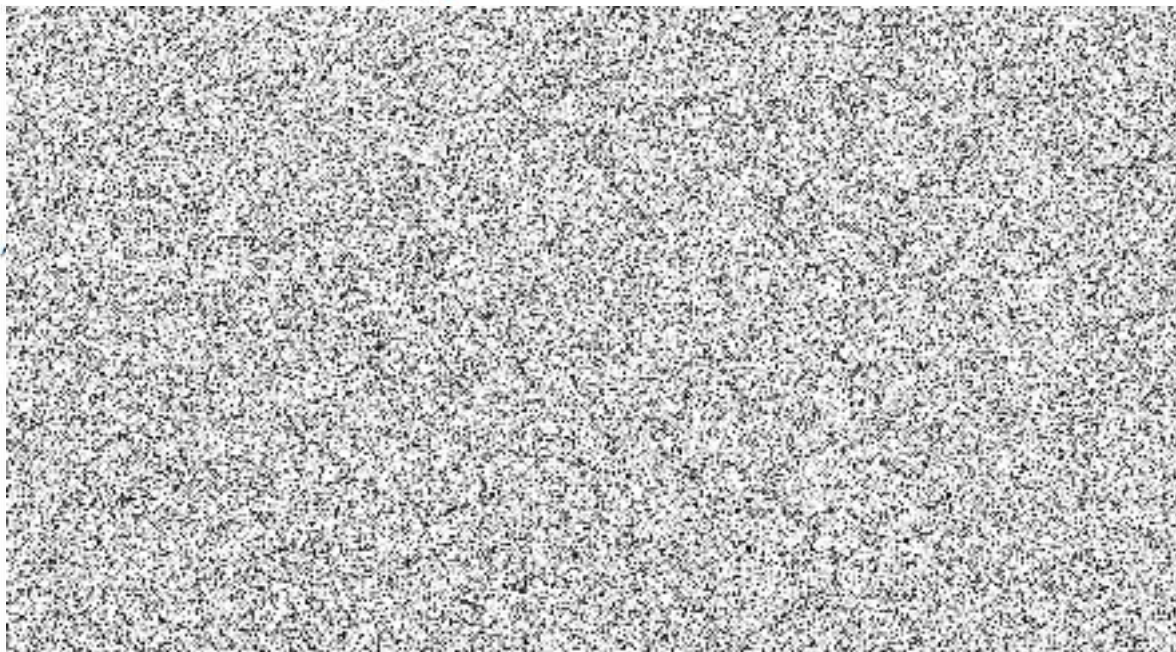

VÝKAZ DOSAVADNÍHO A NOVÉHO STAVU ÚDAJŮ KATASTRU NEMOVITOSTÍ															
Dosavadní stav				Nový stav											
Označení pozemku parc. číslem	Výměra parcely		Druh pozemku Způsob využití	Označení pozemku parc. číslem	Výměra parcely		Druh pozemku Způsob využití	Typ stavby Způsob využití	Způsob určení výměr	Porovnání se stavem evidence právních vztahů		Číslo listu vlastnictví	Výměra dílu		Označení dílu
	ha	m ²			ha	m ²				Díl přechází z pozemku označeného v katastru nemovitostí	dřívejší poz. evidenci		ha	m ²	
459/2										459/2		1			

Oprávněný : dle listiny

Druh věcného břemene : dle listiny

Seznam souřadnic (S-JTSK)

Č. bodu	Souřadnice pro zápis do KN			Poznámka
	Y	X	kód kv.	
1	805367.61	996710.28	3	
2	805368.32	996712.15	3	
3	805366.36	996713.03	3	
4	805365.54	996711.21	3	

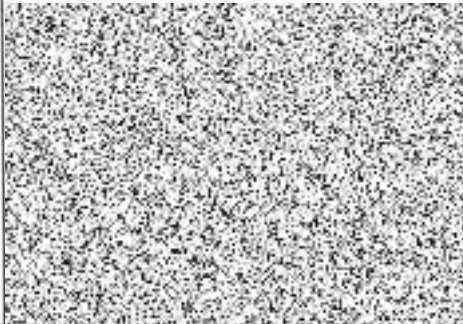
GEOMETRICKÝ PLÁN pro vymezení rozsahu věcného břemene k části pozemku	Geometrický plán ověřil autorizovaný zeměměřický inženýr:		Stajnopis ověřil autorizovaný zeměměřický inženýr:					
	Jméno, příjmení:	Ing. Petr Vodňanský		Jméno, příjmení:	Ing. Petr Vodňanský			
	Číslo položky rejstříku autorizovaných zeměměřických inženýrů:	1582/96		Číslo položky rejstříku autorizovaných zeměměřických inženýrů:	1582/96			
	Dne:	26.11.2025	Číslo:	821/2025	Dne:	3.12.2025	Číslo:	848/2025
	Náležitostní a přesností odpovídá právním předpisům.		Tento stajnopis odpovídá geometrickému plánu v elektronické podobě uloženému v dokumentaci katastrálního úřadu.		Ověření stajnopisu geometrického plánu v listinné podobě.			
Vyhotovitel:	Jaroslav Pelc GEODÉZIE CHOMUTOV Školní 5335, Chomutov		Katastrální úřad souhlasí s očíslováním parcel.					
Číslo plánu:	310-74/2025		Martina Ibllová KÚ pro Ústecký kraj, KP Chomutov PGP 1717/2025-503 2025.11.28 10:49:30 +01'00'					
Okres:	Chomutov							
Obec:	Všehrdy							
Kat. území:	Všehrdy							
Mapový list:	Chomutov 2-8/24							
Dosavadním vlastníkům pozemků byla poskytnuta možnost seznámit se v terénu s průběhem navrhovaných nových hranic, které byly označeny předepsaným způsobem:								



51

514

27/3

459/26

27/4

459/27

459/2

459/30

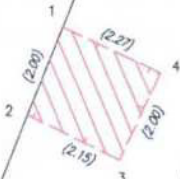

483/9

459/17

483/1

27/2

13

26/1

57/8

483/11

61/4